La Dirección o Redacción se reservan el derecho de dar o no publicidad a los trabajos que se le envíen.
NO SE DEVUELVEN ORIGINALES.

Redacción y Administración:
Calle 4ª Sur
Frente al Banco de Costa Rica
Apartado 805 — Teléfono 79

EL NOTICIERO

Diario independiente y de la mañana

Director, Editor y Administrador Juan Rafael Acuña G.

LIBRERIA ALSINA
Gran surtido en útiles para escuela y escritorio
Artículos de Arte
Fotografía Alsina
La mejor Galería del país
AMPLIACIONES — ILUMINACIONES
REPRODUCCIONES
Arte Moderno

AÑO XIII | SAN JOSE, JUEVES 17 DE SETIEMBRE DE 1914 | NUMERO 3570

La fiesta patriótica con motivo del Centenario de Mora

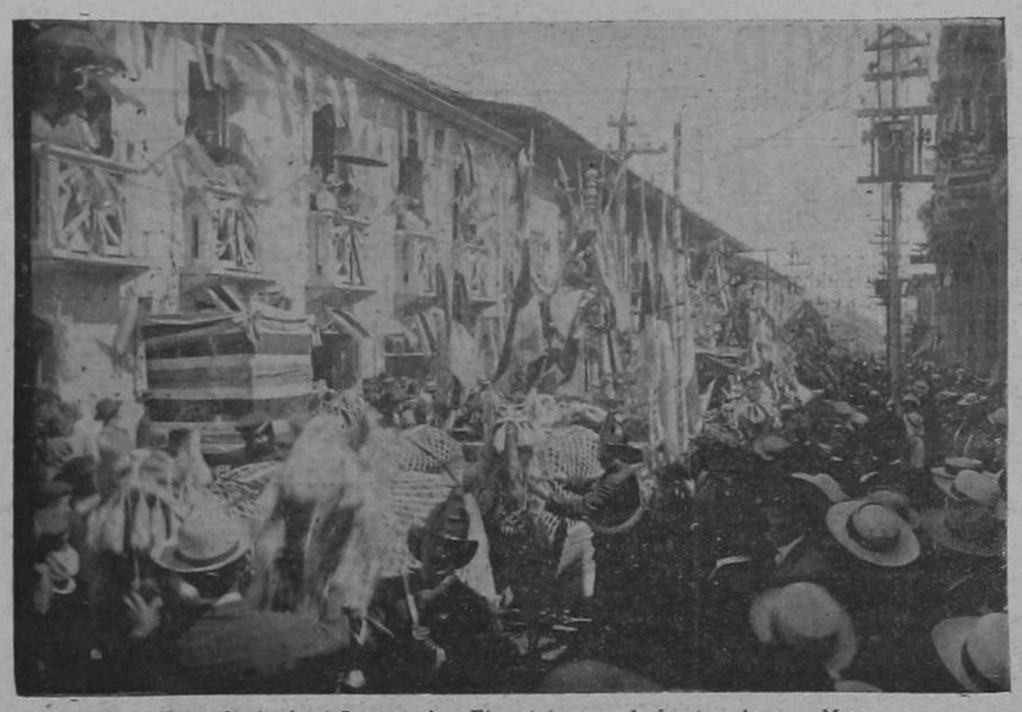

El desfile hacia el Cementerio.—El cortejo pasando frente a la casa Mora, donde fue instalada la lápida conmemorativa

(Fotografía de Gómez Miralles) Fotograbado de Baixench)

El programa oficial en cuanto a salvas de artillería y recorrido de las calles principales tocando alegres músicas, se cumplió como estaba anunciado y dió principio el regocijo popular.

Luego desde las ocho de la mañana empezó la gente a congregarse en los alrededores del Parque Central y a estacionarse en la manzana de la Alhambra, frente a la casa de la estimable familia Argüello de Vara en espera de la ceremonia del descubrimiento de la lápida comemorativa.

Antes de las ocho y media de la mañana ocupó el centro de la calle y frente a la casa Mora, la Escuela de Párvulos «Juan R. Mora», de que es Director el ilustrado y competente educacionista don Agel Orozco en asocio de su cuerpo de maestros y maestras, ostentando un estandarte de seda con el retrato del Prócer.

Fué este el único plantel que tomó participación en los cantos patrióticos ejecutados con el acompañamiento de la banda militar de esta ciudad, cuya batuta estuvo a cargo del maestro don Alfredo Morales.

En el salón de recepción de la misma casa fueron congregándose algunos miembros de los cuerpos diplomático y consular, Magistrados de la Corte y Jueces, diputados, etc.

Solamente dos ex Presidentes de la República concurrieron a todo el ceremonial: los Licdos. don Bernardo Soto y don Cleto González Víquez.

El señor Secretario de Estado en el Despacho de la Guerra don Federico A. Tinoco, entró acompañado de un cuerpo compuesto de 27 jefes y oficiales del servicio activo, siendo dos de ellos conductores de una valiosísima corona de flores.

De los miembros del Gabinete notamos la presencia de los Secretarios de Estado de Fomento y Relaciones Exteriores, Licdos. Echandi y Castro Quesada, y del Subsecretario de Instrucción Pública, don Luis Felipe González, quienes llegaron en carruaje para tomar parte en el desfile.

El acto solemne

A las nueve de la mañana, en medio de un concurso de gente que llenaba apretadamente toda la manzana, desde la esquina del Ideal Room hasta la de la Magnolia, tocó la banda militar el Himno Nacional que fué cantado con entusiasmo por los alumnos de la Escuela «Juan R. Mora» y escuchado con respetuoso recogimiento por la concurrencia.

A continuación el joven don Octavio Castro Saborío, nervio organizador de los festejos, ocupó la tribuna y leyó un hermoso discurso apropiado al acto y en el cual hace destacar con rasgos brillantes la figura del noble patricio y esforzado y valiente General don Juan R. Mora, a cuyo esfuerzo y valor se debió la consolidación de la libertad y autonomía de Costa Rica.

Lo extenso del discurso no nos permite darle cabida; mas, justo es consignar que el joven Castro Saborío al terminar su cometido fue saludado con aplausos estrepitosos, muy merecidos.

Acto continuo una de las señoritas que ocupaban el balcón más próximo a la placa desprendió la bandera que la cubría, dejando aquella expuesta a la pública contemplación. Según se nos informó, las gentiles manos que descorrieron aquel velo, eran de una de las señoritas descendientes del Prócer, pues en los balcones se hallaban presenciando la ceremonia, hijas, nietas, sobrinas, etc., de don Juan Rafael.

La lápida conmemorativa

Por encargo del comité representante de la juventud organizadora de esta parte de la fiesta, fué labrada la lápida en alto relieve por el inteligente cuanto modesto artista costarricense don Antonio Portugués, quien perfeccionó su carrera en Italia, al lado de distinguidos maestros como el señor Fioli.

Mide la placa un metro cincuenta centímetros de alto por sesenta y nueve centímetros de ancho, es de mármol blanco legítimo de las canteras de Carrara y contiene lo siguiente:

En la parte superior, en semicírculo dice «Al Libertador»—debajo una alegoría formada por un morrión de general, un cañón montado, una espada, la bandera, un montón de balas, y dos ramos entrelazados de palma y de laurel.

La inscripción continúa así: «Aquí nació el 8 de febrero de 1814 el Benemérito Libertador de la Patria, General Juan R. Mora. La juventud de Costa Rica le consagra este homenaje. Febrero 8 de 1914».

Durante la ceremonia se aproximaron al núcleo de la concurrencia la carroza alegórica de la Republica simbolizada por la señorita Fermina Coronas Guardia, hija de don Angel Coronas que contará 15 abriles; un automóvil todo cubierto de ofrendas florales valiosas, representando instituciones, colonias etc.

En auto-camión seguían algunos de los héroes del 56 y otros en carruaje, entre los cuales pudimos ver al respetable anciano don Cleto Monestel.

Finalizó el acto con el himno a Juan Santamaría, cantado por la misma escuela de don Angel Orozco y acompañado por la banda, ejecución que hizo prorrumpir al público en vítores y aplausos, terminando la patriótica ceremonia; y, conforme el programa, se inició así:

El desfile hacia el Cementerio

Arrancando del Parque Central, por la calle 2ª Sur, hacia la Avenida 10ª Oeste—vía al Cementerio General—se formó una procesión tan animada, que por su compacto número merece registrarse como una de las más grandiosas y elocuentes manifestaciones del júbilo popular y de las expansiones del sentimiento patriótico.

En el Cementerio.—La bendición del Busto por el Ilmo Sr. Obispo Sstork.

Fotografía de Gómez Miralles) (Fotohrabado de Baixench)

Rompían el desfile cuatro clarines montados, tocando a trechos aires de marcha guerrera; seguíales el escuadrón de lanceros, montados también, y que eran unos 28 jóvenes capitolinos de buenas y distinguidas familias, vestidos de blanco, portando lanzas casi todos a excepción de los que llevaban estandartes; a continuación la Escuelas «Juan R. Mora», la de don Ramiro Aguilar, y la de don Juan Rudín, aneza al Liceo de Costa Rica y la de don Ricardo Castro M., del Mauro Fernández, la ofrenda floral—valiosa corona del cuerpo militar, conducida por oficiales del servicio activo; la carrosa alegórica; el Esta Mayor con el señor Secretario de la Guerra a la cabeza, acompañado del Secretario de la Comandancia de Plaza, Teniente Coronel don Federico Mora Carranza; automóvil y coches conduciendo a los soldados del 56; cuerpo diplomático y consular, entre los que iban los dos ex-Presidentes de la República ya citados; magistrados, diputados, jueces, público general y carruajes particulares.

Como hemos dicho, la concurrencia fué tan numerosa que llenaba las calles del tránsito.

En el camino

En todas las bocacalles que dan a la avenida del cementerio se veían grupos de gente presurosa agregarse al desfile para dirigirse al lugar de la apoteosis, y en las casas y lugares adecuados al descanso muchos atisbaban el paso de la procesión, la cual llegó se instaló en el cementerio, al rededor del busto, que se hallabo cubierto con la bandera costarricense, a eso de las 10.30 a. m. encontrándose aquel sagrado lugar invadido completamente por las multitudes que de antemano habían tomado puestos preferentes y las multitudes que llegaban a disputárselos.

Ante el busto del Prócer

Instaladas las personalidades que formaban como partes principales del acto, los clarines y cornetas dejaron oír los compases de las marchas granaderas, pausadamente, lentamente, y la banda militar tocó el Himno Nacional. Todos hubimos de descubrirnos y del venerable busto fué descorrida la bandera que lo cubría, mostrando a la concurrencia la efigie de don Juan Rafael Mora.

Cumplida la ceremonia eclesiástica que ejecutó el Ilmo. señor Obispo Stork, hicieron uso de la palabra los señores Camilo Cruz Santos y Gerardo Zúñiga Montúfar, habiendo sido,—el primero,—numerosas veces interrumpido por el auditorio con entusiastas palmadas, pues, tuvo en su discurso frases tan felices como hermosamente patrióticas. Ambos oradores fueron premiados también con aplausos al terminar su cometido.

El desfile

Terminado el patriótico ceremonial, muchas personas se dirigieron a las diferentes moradas eternas de sus deudos, a depositar sus preces, mientras el cortejo general *ad libitum* regresaba a la ciudad, inundando sus cálles y haciendo grata relación del memorable día de la Patria.

Otra horrorosa tragedia en las cercanías de Alajuela

La víctima... una mujer

Alajuela, 16 de Setiembre.

Ayer a las tres de la tarde fué de nuevo hondamente conmovida esta ciudad con la horrible noticia de una sangrienta tragedia ocurrida quinientas varas al Oeste del Cementerio General, en el trayecto de la carretera nacional que conduce de ésta al barrio de San José.

Víctor Castillo Rojas, hombre de mediana estatura, de buena presencia y bastante rico, ultimó con una puñalada en el pecho y otra en la espalda, a su amante Zoila Cruz, viuda de Manuel Araya.

Castillo es hijo de un comerciante retirado del progresista barrio de Santiago Oeste de este Cantón y tuvo varios establecimientos de comercio en esta ciudad, en Ojo de Agua, San Joseíto y en el Guanacaste.

Hace próximamente diez años contrajo matrimonio con la señorita Eva Segura, virtuosa hija de un hogar apreciable de Ojo de Ague, a quien, según nos informan Castillo dió muy mala vida, hasta que se divorció de ella hace como tres años.

Conoció a su amante, señora Cruz, unos dos años antes de divorciarse de su legítima esposa, y con ella vivió hasta hace unos veintidós días en que por celos la despachó de su casa; pero hace unos ocho días volvió a buscarla y consiguió que Zoila, a pesar de que ya vivía con otro individuo, le abriera las puertas de su casa. Allí durmió varias veces, entre ellas la noche anterior al día en que consumó su horrible atentado.

Según parece, Castillo al despedirse de la señora Cruz, la invitó a que fuera siquiera de paseo a su finca en el barrió de San José. En efecto, ayer como a las tres de la tarde, Zoila se dirigió a casa de Castillo, pero en el camino se encontró con éste quien le asestó las dos profundas puñaladas, después de haber hablado ligeramente con ella de no se sabe qué asuntos, y para lo cual se sentaron al lado del camino.

Cuanda Zoila se sintió herida, se introdujo en la casa más próxima al lugar del hecho, que dista unas veinte varas, y al llegar a la cocina de la misma, se recostó al moledero y expiró.

El victimario huyó internándose entre las propiedades vecinas hasta ocultarse a la acción policiaca; que en vano organizó su persecución, una hora después de ocurrido el suceso.

El Médico del Pueblo doctor Fernández fué llamado prestamente para lo de su cargo, lo mismo que el Alcalde de turno don Enrique Solera.

Varias comisiones de policía continúan saliendo en busca del indiciado; pero es posible que éste se burle de sus diligencias.

El Médico ha dictaminado que las dos heridas causadas a la señora Cruz eran necesariamente mortales. La primera producida en el pecho interesó la aorta y la segunda en la espalda la médula espinal.

FRIX

LOS MATADORES DE MUJERES

Un ex-sargento de policía comete un desaguisado en Cuesta de Moras

Ayer a las doce y media del día, fué teatro el bajo de Cuesta de Moras, de una tragedia rara.

Susana Pérez, guapa moza de 25 años, y soltera, se encontraba muy placentera en su casa, haciendo la digestión, cuando se le presentó el hado de su mala suerte, encarnado en el valeroso Maximino Jiménez, ex-sargento de Policía; indudablemente este hombre fue anoche espectador en el Apolo—en donde se dieron películas trágicas—y por nimesis o imitación se creyó personaje románticamente heroico y después de algunos minutos de conversación la sacó con requiebros a la calle, y sin más ni más le infirió tres heridas.

Reporteados los vecinos de la Cuesta sobre este suceso, declaran que doña Susana recibió las tres heridas con santa paciencia: dos filazos le rubricaron la cara y una tercera la espalda.

Los policiales Claudio Miranda e Higinio Arias, que eran en ese momento espectadores, acudieron en auxilio de la ofendida y condujeron al valiente Maximino a la cárcel en donde lo espera una larga temporada.

Susana es una muchacha pobre, sin parientes, de ninguna influencia en su vecindad y en consecuencia fue trasladada al Hospital en la ambulancia, y envuelta en un bonito tapado color de rosa.

Todavía se ignoran los motivos que tuvo Maximino para herir con su cuchillo a la pobre Susana.

El Gobierno proyecta desistir en este año de las elecciones municipales

Ese proyecto merece el apoyo de la gente sensata

Deseamos vivamente que pueda realizarse

De fuente fidedigna hemos tenido la noticia de que el Gobierno tiene en estudio el proyecto de prescindir por este año de las elecciones municipales, por razones de economía.

Las elecciones realmente cuestan muchísimo dinero al país, y aunque ya éste por sí solo es un motivo poderoso para apoyar el proyecto, dada la crítica situación del Tesoro que cada día tiene que hacerse más sensible por la disminución de las entradas de Aduana, nos parece que hay otras dos razones dignas de tomarse en consideración: la primera es que el movimiento político siempre causa de por sí malestar en la economía del país, sobre todo en los campos en donde los agricultores abandonan sus tareas para dedicarse a hacer munícipes y síndicos, ahora en lo que debe pensarse más que todo es en cuidar las cosechas; y la segunda que no habiendo dinero ni en las cajas municipales ni en los bolsillos particulares, pocas muy pocas iniciativas de fomento pueden llevar a cabo los Municipios, de modo que las tareas de éstos en el año próximo deben reducirse a conservar lo existente con el menor costo posible. No vale la pena para eso de revolver el cotarro político.

Desde luego la idea nos parece muy aceptable, porque la verdad es que no estamos para pensar en política cuando está de por medio el difícil problema de la lucha por la vida.

Vista interesante

Hoy a la una de la tarde tendrá lugar en la Sala de Casación la vista en el proceso del joven Gonzalo Beltrán, persona que goza de muchas simpatías por sus condiciones de trabajador perseverante y solícito cuidador de su familia, la cual ha sentido hondamente la necesidad de su apoyo.

Es de esperarse que los señores Magistrados tomen en consideración las circunstancias especiales que causaron la desgracia de Beltrán y contribuyan con su fallo magnánimo a aliviarlo de la pena que sufren, tanto él como sus familiares y amistades.

Creemos que este es uno de los casos en que se debe tomar en cuenta,—en el crimen pasional,—el temperamento fogoso de la juventud; y que el señor Beltrán, regenerado con el sufrimiento de su larga prisión, puede ser hoy mismo un miembro utilísimo a la sociedad, que antes que arrojarlo a la desesperación, debe levantarse con el apoyo de una mano benévola.

Aníbal Santos
ABOGADO Y NOTARIO
Se hace cargo de toda clase de Asuntos Judiciales y envía borradores para corregir defectos de crituras no inscritas.

Pedro Iglesias Flores
Abogado y Notario
Ha trasladado su oficina a «Las Arcadas», frente al Teatro Nacional.

Rafael Meza N.
DENTISTA
Ha trasladado su oficina a la calle de la Penitenciaria, 100 varas al Norte de la Imprenta Nacional, frente a la casa de don Gordiano Fernández, lado Norte

Este documento es propiedad de la Biblioteca Nacional "Miguel Obregón Lizano" del Sistema Nacional de Bibliotecas del Ministerio de Cultura y Juventud, Costa Rica.

Cables anteayer

60.000 alemanes se enfrentan héroicamente a los aliados

Sangrientos combates en Namur, Lovaina y Tsingtau

París, 13.—Oficialmente se dice que la retirada de los alemanes es muy rápida, que se les persigue vigorosamente, que abandonaron grandes morteros. Despachos de Ostende dicen que desde el 9 de setiembre refuerzos alemanes que ascienden a 60 mil hombres se mueven hacia Lila, vía Renaix. El despacho agrega que las tropas alemanas que esperaban en Beirlegen recibieron el impuesto de guerra de Gante y recibieron orden de dirigirse a la frontera francesa. Se ha visto a los alemanes colocando minas bajo las carreteras belgas, que es probable sigan los aliados en su persecución a las fuerzas alemanas en retirada.

Amsterdan, 13.—Despachos oficiales de Berlín detallan el número de prisioneros así; ingleses 160 oficiales y 835 soldados, franceses 163 oficiales y 86.000 soldados, rusos 1.820 oficiales y 91.000 soldados, y belgas 450 oficiales y 30 000 soldados.

Pekín, 13.—Los japoneses frustraron el intento de escaparse de los buques alemanes embotellados en Tsingtau, algunos trataron de escaparse durante la oscuridad. Muchos juncos chinos trataron de burlar el bloqueo llevando provisiones, fueron volados. Los alemanes tienen en perspectiva el hambre, se espera que se rendirán pronto.

Londres, 13.—El Mayor Leslie Butter de los guardias finlanders, que se anunció como perdido, telegrafía a su esposa que está vivo y bien. El príncipe de Gales irá pronto al frente del ejército en Francia como agregado del Estado Mayor francés.

Tiensin, 13.—A pesar de las grandes inundaciones, el avance de los japoneses por el lado Norte se extiende casi a la zona de Kiachau que pronto será invadida.

Roma, 13.— Se dice de Viena que Austria pedirá la paz sus ejércitos son aplastados en la bata la de Raivarusska, que se está librando bajo la dirección personal de Her Throne, general Conrad y el archiduque Federico. Una carta que recibió un miembro de Estado Mayor italiano de un oficial alemán dice: los oficiales y los soldados están cansados de la guerra, porque las pérdidas son aterradoras y que las últimas reservas están en el campo.

Londres, 13.—La oficina de la prensa publica que el grueso del ejército de la derecha enemiga intentó vanamente defender la línea de Granmorin, y después la de Petit Lorin, pero que fueron derrotados en ambos río.

Berlín, 13.—Los diarios de la noche no traen noticias de la prensa extranjera.

Burdeos, 13.—El Ministerio de la Guerra dice oficialmente: «A pesar de la fatiga cansado por cinco días de incesante lucha nuestras tropas persiguen vigorosamente al enemigo, que se encuentra en retirada general y que esta parece ser más rápida de lo que fué el avance. En algunos puntos nuestras tropas han encontrado en los cuarteles generales sobre todo en Montmirail mapas, documentos y papeles personales del enemigo o paquetes de cartas acabadas de recibir o listas para despacharse. En el distrito de Fromentieres el enego dejó varias baterías de mortorios y un gran número de caissons y petrechos. El 6 de setiembre, Joffre dirió a las tropas la orden del día siguiente: En momentos en que está empeñada la batalla de cuyo resultado depende el bienestar del país importa recordar a todos que ya no es tiempo de mirar atras, que todos los esfuerzos deben hacerse y concentrarse en atacar y rechazar fuera al enemigo.

Londres, 13. — Telegrama especial al «Herald» de Ostende dice que están libres de alemanes las provincias de Amberes, Limburgo y casi todo Flandes Oriental. Las últimas noticias dicen que un cuerpo alemán que pretendía marchar sobre Amberes fue cortado en Cortemberg, se se trata de 60 mil alemanes que bajo un fuego constante y bien dirigido corrían a salvar el ejército del Kronsprinz cerca de Verdum que se halla en peligro; la lucha continúa, los belgas hacen retroceder a los alemanes; la batalla es sangrienta. Los belgas están reforzados con la nueva artillería pesada la que manejan con mortal eficacia inflingiendo terribles estragos al enemigo. Lovaina está otra vez en poder de los belgas; tambien ha sido recuperada Termonde, donde de 2.000 casas quedan más que 6. Ahora la batalla continúa en la línea de Diezt y Hazlen. Trenes de heridos en que figuran muchos alemanes llegan constantemente a Amberes. El rey Alberto se encuentra al frente de sus tropas en lo más nutrido del fuego: su presencia inspira a los soldados entusiasmo delirante.

Londres, 13.—El corresponsal del «Daily Telegraph» en Copenhague dice que el Kaiser telegrafió al Duke de Sajonia Meininen, que el Príncepe Ernesto cayó y fué enterrado cerca de Maubauge y su padre cayó en Namur. París, 13. —El Ministro de la Guerra dice: También en el centro los alemanes se retiran, cruzamos el Marne entre Epernai y Vitry Lefrancois, el enemigo comenzó su movimiento de retirada abandonando la región al rededor de Nancy, nuestras tropas ocuparon de nuevo Lunneville.

Petrograd, 13. — El Estado Mayor confirmó la noticia de las victorias de Krasnik y Tomazow al noreste de Lemberg.

Londres, 13. — Telegrama especial de Berlín para el «Herald» dice que se pretende oficialmente que el Kronprinz tomó fortificaciones importantes al suroeste de Verdum, trayendo los cañones más pesados para operar sobre Verdum. Las últimas noticias dicen que las pérdidas de los alemanes son cinco veces mayores que las de los aliados; todas las noticias señalan la región al suroeste de Verdum como el teatro de la proxima gran batalla, allí probablemente será la última resistencia de alemania.

Depósito de Materiales
DE
Jaime Carranza
Arquitecto Constructor

Mercaderías recién llegadas a precios sin competencia. Papel tapíz el surtido más grande en plaza al alcance de todos los bolsillos. Novedad en diseños artísticos. Congoleum sustituto del Linoleum, a mitad de precio. Alfombras CREX. Carbón de piedra para fraguas. Mosaicos extranjeros de la Casa Escofet. Pintura Dos Leones. Aguarraz y aceite de linaza de diferentes calidades. Julio 18.—Alt.

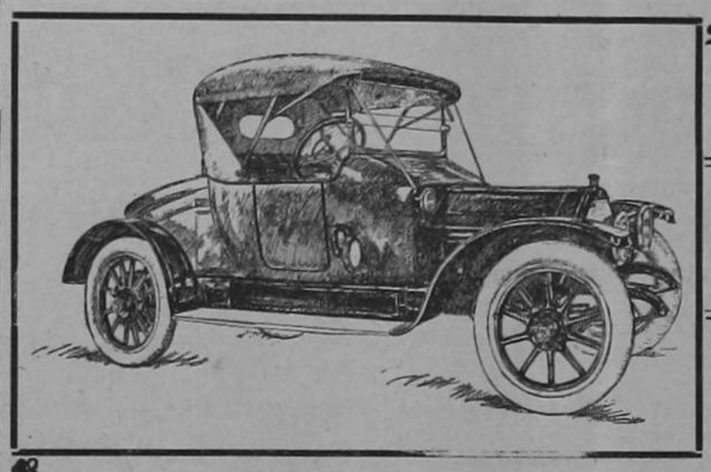

El nuevo Automóvil
STUDEBAKER
de cuatro cilindros

no solo se distingue por su sistema eléctrico de unidades separables, sino que es aún más refinado en todos los puntos que la habilidad de ingeniería STUDEBAKER y experiencia de la fábrica han podido perfeccionar. En pocas palabras esto significa:

Mayor belleza. Menos peso. Enfriamiento más eficáz. Más fuerza motríz. Mayor resistencia. Mayor economía. Más espacio. Frenos más potentes. Llantas más grandes.

Ofrecemos en venta tres Automóviles de esta clase **STUDEBAKER** a precios SUMAMENTE BAJOS y PAGOS CÓMODOS.

Sucesión de JOHN N. BLIS. El Encargado, PAUL WEDEL

17 Sep.—Alt.

EDGAR KNHOR & Cía.
SAN JOSE — DEPOSITO EN PUNTARENAS — LIMON
IMPORTADORES
de toda clase de géneros y abarrotes de superiores calidades
Acaban de recibir el éxquisito Té Red Star
Especialidad en Lienzos, Driles, Mantas y Frazadas
Alt. 8las

CASA DE HUESPEDES
DE
LUCIANO SATORESI

Comida, Cuarto y Ropa limpia . . . . . ₡ 65.00
Comida solamente 40 00
225 varas al Sur de la Estación al Atlántico.
San José de Costa Rica.
Julio 5 alt.

OLIO
SASSO
de oliva puro
de venta en
La Competencia
de Nicolás Feoli
Depósito constante de macarrones napolitanos y queso parmesano
Pié de Cuesta de Moras

CLINICA DENTAL
DEL
DR. RUBEN CASTRO

Extracciones sin dolor
FRENTE AL PARQUE CENTRAL
Teléfono número 58

Cebollas extranjeras
Afrecho de trigo ★
★ y sal del país
donde
Tomás Fernández Hno.
Almacén de Granos
Ste. 10 alt.

LA COLOMBIANA
Este establecimiento recién instalado, ofrece al público, un completo surtido de formas y colores de zapatos para damas y caballeros; verdadera especialidad en las medidas, prontitud y esmero en el despacho.
También surtido de formas y colores en calzado para niños. Precios al alcance de todos los bolsillos.
Avenida Central O. casa contigua al almacén de Mr Asch.
Junio 24-alt.

Dr. E. FEDERICO KRIEBEL
DENTISTA AMERICANO
Frente al switch del Tranvía — Cuesta de Moras
50 varas al Este de la BOTICA NUEVA
13 Set. 1 m. d.

Evita la caída del cabello — Quina Germain
Rhum Quina del Doctor Germain
LA PELUQUERIA ESPAÑOLA
famosa por sus sistemas asépticos y por la habilidad de sus operarios, pone en conocimiento de todos, que ya tiene de venta la maravillosa
AGUA BERNET
sin rival para teñir el bigote, produce un color fijo, es de fácil aplicación
Venta del famoso *Depilatorio Josk*, destruye el bello y deja el cutis suave
RHUM QUINA
loción que hace desaparecer la caspa y evita la caída del cabello
Agto. 21—1 m.

Dr. Med. et Chir. Vicente Castro
Specialarzt für Frauenkrankheiten, mehrjaehriger Assistent an der Chirurgischen Klinik des Allgem. Krankenhauses Hamburg. Eppendorf gewesen, von seiner Europareise zurückgekehrt.
Sprechst. 12—2.—50 Meter si dlich von der Botica Francesa.
Diario

Hamburg American Line
Todos los servicios de esta LINEA han sido suspendidos hasta SEGUNDO AVISO.
San José Costa Rica, agosto de 1914.
Jhon M. Keith
Agente

Estrenar! Estrenar!
Quiere usted estrenar sin gran costo un vestido, un pañolón o un chal? Pues hágalo teñir en mi
TINTORERIA SITO EN CUESTA DE MORAS
que es la más afamada en todo el país, por el gusto con que se hacen los trabajos, sin maltratar la seda, dejando colores muy bellos y firmes. Yo reto a que se confunda un pañolón teñido por mí con uno nuevo del mismo color y clase, y que se advierta cuál es el teñido.
MIS PRECIOS NO ADMITEN COMPETENCIA
Carlos Peralta hijo

Maison dorée
Si Ud. se dirije a San José y desea comodidades, alójese en la
CASA DE HUESPEDES
Situada en la 4ª Avenida O., 50 varas de la Botica Francesa
Allí encontrá Ud. buena alimentación, cuartos muy bien arreglados Y SOBRE TODO MAGNIFICO TRATO Y SEGURIDAD EN SUS INTERESAS
Precios convencionales. — Casa contra temblores
SE RECIBEN PENSIONISTAS
Se vende por estar mal de salud; su propietario, N. PACHON

Northern Railway Company
Aviso
Se pone en conocimiento del público que a partir del Lunes 7 de éste mes y durante la interrupción de la línea, el tren local entre San José y Turrialba, correrá solamente los días, Lunes, Miércoles y Viernes.
W. E. MULLINS
Administrador General
San José, Setiembre 6 de 1914.

El DOCTOR EMILIO ECHEVERRIA
ha trasladado su Despacho y Laboratorio a la casa que habita en la CALLE 1ª, NORTE, frente al almacén *Ambos Mundos*, donde atenderá de 12 a 4 p. m.
Especialidad en enfermedades de la piel
SAN JOSE — TELEFONO 503

Hotel Central
de Jacinto Mora Aguilar
HEREDIA
Situado frente al Teatro en construcción
Este nuevo establecimiento cuyo dueño cuenta con más de cuarenta años de práctica y con empleados igualmente idóneos, ofrece a sus favorecedores toda clase de comodidades. Cuartos para familias; cuartos para hombres solos. Baños. Caballeriza, etc.
No hay más que visitarlo para convencerse.—(Uno. 26)

Doctor Julio Aguilar S.
Médico y Cirujano
Despacha de 2 a 4 p. m. en la Oficina del Doctor José María Soto Alfaro, frente a la Primera Sección de Policía.

Este documento es propiedad de la Biblioteca Nacional "Miguel Obregón Lizano" del Sistema Nacional de Bibliotecas del Ministerio de Cultura y Juventud, Costa Rica.

LIBRERIA ESPAÑOLA

Obras de VARGAS VILA
acabadas de recibir a ¢ 2-00 el tomo

Del Rosal, Pensante
Archipiélago Sonoro
Ars-Verba
Laureles Rojos
La República Romana

María v. de Lines

SAN JOSE, C. R.

Páginas Escogidas
Los divinos y los humanos
La Simiente
De sus lises y de sus rosas
Los Césares de la Decadencia
Políticas y Religiosas
En las Zarzas del Oreb
Huerto Agnóstico

Mercado de Café

Una circular de la casa Rosing Brothers & Cº de Londres, fechada el 12 de agosto, dice así:

La guerra europea paraliza todo el negocio. Los bancos quedaron cerrados por cuatro días, y moratoria ha sido declarada no solamente en casi todos los países europeos sino también en el ultramar. Todas las casas Bancarias en este país se han unido y hacen uso de la moratoria, exhortando a los comerciantes a seguir su ejemplo, declarando que solamente con armonía se salvará la situación.

El tipo de descuento del Banco de Inglaterra subió a 4%, 8% y 10%, para bajar otra vez a 6% y 5% Billetes están de curso forzoso.

Alemania queda sin comunicación con el Atlántico. Inglaterra ha podido mantener sus relaciones con el exterior, pero el servicio es muy irregular, habiendo tomado el Gobierno posesión de la mayoría de los vapores. Está prohibida la exportación de muchísimos artículos.

—

La guerra ha desorganizado enteramente el negocio de café y todas las bolsas cafeteras están cerradas no solamente en Europa sino también en Nueva York y el Brasil.

No se celebraron remates durante la quincena y nada se vende de lo disponible. Probablemente no habrá transacciones hasta que se aclare algo la situación financiera.

De las cifras estadísticas, que publicamos, algunas no son hasta la fecha, debido a la desorganización general en los puertos.

No damos cotizaciones nominales, pues serían sin ningún valor.

No hay ningunas ventas que avisar.

SARAPIQUI en un estado peor que Europa. Sin comunicación telegráfica, ni correo tarde, debido a fuertes crecientes y derrumbes ocasionados por 97 días de fuerte temporal.

Por telégrafo.—A NOTICIERO.

Setiembre 12 de 1914.

Persona fidedigna llegada ayer tarde aquí, me comunica lo que sigue:

Hemos estado sin comunicación telegráfica durante 6 días; ha habido 97 días de lluvia; se han destruido 8 puentes. Estamos incomunicados. Peces de los ríos en los potreros; animales de corral ahogados; la mayor parte de las plantaciones a orillas de los ríos están perdidas; los víveres se hallan a una altura considerable y sin medios de poderlos obtener. Prepárase una peste por la multitud de animales muertos. Necesitamos auxilio del Gobierno y una autoridad local que disponga convenientemente lo del caso. Nuestra situación es triste y alarmante. Me dice el informante que a la brevedad posible me vendrán informes íntegros que me suministrará la persona a quien en ese lugar llaman su protector.

En los momentos que escribo estas líneas, he recibido telegrama directo, lo que prueba que ya hay comunicación.

Para mejor servicio del correo, sería conveniente que el Gobierno proveyera de una capa, un saco de hule y lo necesario, al empleado con tal objeto, y no omitiera gastos para tener correcta comunicación con aquel lugar, que hoy por hoy es la puerta inmediata con nuestra vecina del norte.

Corresponsal

Estadística

La inscripción de nacimientos verificada en la Gobernación de la Provincia de San José en el mes de agosto último alcanzó a

Varones 80	Legítimos 93
Mujeres 69	Naturales 56
Total 149	Total 149

El primer barco de guerra que cruzó el Canal

El 16 de agosto llegó al puerto de Colón el torpedero peruano «Teniente Rodríguez», procedente del Amazonas y en viaje para el Callao.

El Cónsul General del Perú en Panamá efectuó arreglos con las autoridades de la zona del Canal y consiguió que se permitiera a dicho barco el pasar por las exclusas, lo que se efectuó dos días después, el 18.

El «Teniente Rodríguez» fué pues, ¡el primer barco de guerra que surcó las aguas de la nueva vía interoceánica.

Graves acontecimientos en San Juan de Tobosi

(TELEGRAMA)

Setiembre 13.—Anoche hubo gran escándalo en San Juan de Tobosi. Trataron de asaltar una persona honrada. Resultó un crimen, siendo dos los heridos. La Cárcel la apedrearon. Mañana detalles, por correo.

Corresponsal

El testamento de Pío X

En su testamento, el extinto Papa lega a sus deudos más inmediatos $ 20,000 que los mismos le regalaron años hace y a sus sobrinos $ 2 400.

El testamento contiene estas hermosas declaraciones de Su Santidad:

«Nací pobre, he vivido pobre y deseo morir pobre.»

Traslado de una Facultad

Por haberse vencido ya el contrato de la casa que ocupa la Facultad de Medicina y Escuela de Farmacia, se está trasladando a una casa del Presbítero Umaña, trescientas varas al Norte del almacén de Robert.

GERARDO MATAMOROS

Maestro de Obras y Mecánico

Ofrece sus servicios en todo lo concerniente a su profesión. Proyectos, cálculos y planos para instalaciones de maquinaria y construcción en edificios.
Instalaciones eléctricas y reparaciones de máquinas.
Torneado de bolas de billar
Apdo. 109 y casa de habitación, 300 v. al Sur de la Soledad. 819.

TEATRO VARIEDADES

Jueves 17 de Setiembre de 1914

HOY! HOY!

Dos espléndidas y aplaudidas obras

La preciosa zarzuela en un acto dividido en 4 cuadros

Los Granujas

Exito extraordinario! Ruidosa ovación!

de la hermosísima zarzuela dramática en 1 acto y 3 cuadros, titulada:

María Jesús o El Pozo del Crimen

MANDE TEÑIR SU PAÑOLON, CHAL O TRAJE

TINTORERIA PERALTA

AL SUR DEL COLEGIO DE SEÑORITAS

El más barato

J. VICENTE PERALTA

Alfredo Brade

ARTISTA JARDINERO

solicita un socio capitalista para ensanchar su negocio.

UNITED FRUIT COMPANY

AVISO

A partir del día primero del mes en curso, los fletes de mar para el azúcar que se exporte de Costa Rica a Inglaterra y a los Estados Unidos han sido aumentados en un 50%, y los fletes para toda otra carga en un 25%. La carga para Londres, Liverpool, Southampton, Glasgow, el Havre, Rotterdam, Amberes y Ansterdam será aceptada, pero queda sujeta a demoras en New York y además al aumento de tarifas de ese último lugar al puerto de destino.

Setiembre 16 de 1914.

W. E. MULLINS
Administranor General

Gran Hotel Central

Este importante establecimiento, uno de los mejor situados en esta capital, (a 75 varas del Teatro Nacional y a 150 del Variedades) ofrece a las personas de buen gusto los servicios de un Maitré d' Hotel que es una notabilidad en su profesión, cuartos confortables, esmerado SERVICIO A LA CARTA y una cantina bien surtida.

Agosto 23 d.

Francisco Ugalde Pérez

ABOGADO Y NOTARIO

Tiene su Oficina en Las Arcadas frente al Teatro Nacional

Junio 19. alt.

Mauricio Funtana y Cª

Se hacen cargo de toda clase de construcciones de cualquier material. Especialidad en artículos frescos y en estuco. Dirección, pulpería «La Viña», calle de la Penitenciaría.—8 | 9.

Se alquilan

los altos de la casa situada frente al Banco Anglo y contigua al Hotel Central. Para informes en el Almacén de Materiales de don Alfredo Mata.—8 | 8 | 15. v. alt.

Lidio Bonilla Pérez

PINTOR ESCENOGRAFO
Pintor, Decorador, Rotulador

Dibujos a lápiz, tinta china y acuarela

trabajos en pintura fina para edificios, al aceite y al agua

Ste. 4 d.

Clases de Inglés

Doy clases de Inglés a domicilio o en mi habitación, método Berlitz, precios módicos, buenas referencias.

J. M. ZELAYA.
Hotel Internacional.

(Julio 17.-1 m.)

¿Picazón?

Siente Ud. Picazón en el cuerpo? Sospecha Ud. tener *cariñosa, coloradilla piojillo etc?* Dirijase a la BOTICA PRINCIPAL situada en la esquina noroeste del Mercado y compre el *Remedio Jim,* cuyo precio es de ¢ 0,50. Es un líquido que no mancha la ropa y de éxito seguro.

En esta aceditada botica se encuentra de venta la tan famosa inyección antigonorreica SEGURINA.

Junio 2 d.

VIDAL QUIROS

ABOGADO Y NOTARIO

Despacho: Oficina contigua al Oeste de la del Lic. don

Francisco Aguilar Barquero

al Norte del Sagrario de Catedral

Ste. 8 d.

HARINAS

GOLD MEDAL

y del país

venden baratas

Tomás Fernández Hno.

Almacén de Granos

Ste. 10 alt.

Agradable sorpresa

PROXIMAMENTE estará a la venta la Agua Mineral Natural (Alt. 9-14)

SALITRLA

SE ALQUILAN

una casa grande y una pequeña. Ambas nuevas, contra temblores y centrales. La grande es muy adecuada para oficina de dentista, médico etc. Informará Víctor Zúñiga, 50 varas al Norte de la Imprenta Nacional. 10 v.—8 | 8

Neftalí Atmetlla

Banquero y Comisionista

San José, Costa Rica

Vende y compra giros sobre las siguientes plazas: NEW YORK, desde un dollar.—PARIS, desde cinco francos.—ESPAÑA, desde cinco pesetas.

Cambio de monedas y billetes extranjeros, a los mejores tipos.

NEGOCIOS DE BANCA EN GENERAL

Representación de los señores

THE J. L. MEDINA Cº, NEW YORK.
Importadores y exportadores

Agosto 6 d.

North German Lloyd S. S. Co.

LINEA DE VAPORES

Entre Nueva York e Inglaterra, Francia, Alemania y puertos del Mediterráneo

La combinación ideal para los pasajeros que salen de Limón con rumbo a Nueva York pudiendo tomar en aquel puerto uno de los elegantes y cómodos vapores de esta línea, para hacer su viaje a Europa.—Para itinerarios y precios así como para la reserva de pasajes, dirigirse a O. W. WAHLE

Esquina S. E. del Parque Central, San José, GUILLERMO NIEHAUS, Limón

Elders y Fiffes, Limited

Servicio directo de vapores entre Limón, Costa Rica, y Bristol, Inglaterra

Sujeto a cambios sin previo aviso

El servicio de vapores entre Puerto Limón y Bristol, se hará con los vapores BAYANO, BARRANCA, CHAGRES, TORTUGUERO, ARACATACA, CHIRRIPO y MANZANARES, haciendo la travesía en 17 días, saliendo de Limón los viernes.

A las personas que tomen cuatro o más pasajes enteros se les concederá una rebaja de diez por ciento.

Todo pasajero deberá proveerse de un pasaporte de la autoridad respectiva.

Para más informes dirigirse a las oficinas de la United Fruit Co. en San José o Limón, o a los sub-Agentes Sasso & Pirie en San José.

W. E. Mullins,
Administrador General.

Banco Comercial de Costa Rica

Los tipos de interés que este Banco reconocerá desde esta fecha, son los siguientes:

En cuenta corriente sobre saldos no menores de ¢ 500.00	6 %	anual
Sobre Depósitos a la vista.....	6 %	»
Sobre Depósitos a tres meses	6½ %	»
Sobre Depósitos a 6 meses o más	8 %	»

Se aceptan Depósitos a plazo en Colones, Oro americano, Libras Esterlinas, Francos y Marcos.

San José, 1º de abril de 1914.

Aviso importante

VENDO

En Orotina, el edificio del Hotel Internacional con todos los objetos que pertenecen al propietario. Una Panadería con dos hornos de primera clase y casa de habitación. Un solar de un cuarto de manzana con casa de habitación y un molino de viento. Un potrero de dos y media hectáreas a ochocientas varas de la iglesia.

En el Desmonte de San Mateo, una finca de cinco y media hectáreas con casa de habitación y de comercio que linda con la Planta de la Mina Quebrada Honda; tiene cañería propia. Otra casa de habitación y de comercio situada en el alto del Desmonte a cien varas del edificio escolar con tienda, pulpería, vinatería y taquilla.

En San José, un lote de terreno situado frente a la plaza de San Francisco en la esquina Suroeste; mide cuarenta y cinco varas de frente a la plaza, por quince de fondo.

Entenderse con su propietario en el Desmonte de San Mateo.

ANTONIO CEREGATTI.

Julio 1º

CREMA MAGNOLIA

PARA BLANQUEAR LA PIEL

No sólo deja la tez blanca y tersa, sino que facilita a los polvos de arroz su adherencia.

Artículo precioso e indispensable en el Tocador de las Señoras

Preparada . . . . . por HERMANN & ZELEDON BOTICA FRANCESA

Este documento es propiedad de la Biblioteca Nacional "Miguel Obregón Lizano" del Sistema Nacional de Bibliotecas del Ministerio de Cultura y Juventud, Costa Rica.

ULTIMAS NOTICIAS DE LA GUERRA EUROPEA

Londres, 14.—Despachos de Burdeos dicen que Joffre dice que se confima la victoria, que por todas parte el enemigo se retira abandonando a sus heridos, material de guerra y dejando muchos prisioneros, después de los heróicos esfuerzos de nuestras tropas durante la formidable lucha que duró desde el cinco hasta el doce de setiembre, nuestro ejército alentado por los triunfos ejecuta una persecución que no tiene ejemplo por su extención, nuestra izquierda recorrió 100 kilómetros en seis días. El centro se encuentra ya en el Norte del Marne y los ejércitos de Lorena y los Vosgos están llegando a la frontera. La persecución se continuará con toda su energía; la ocupación de Rein por los aliados causan un daño de gran alcance a los alemanes porque cortan sus comunicaciones vía Este de Bélgica y Luxemburgo. ¡Si ño podreis avanzar antes morir que retroceder! Es la consigna de Joffre a sus so dados; a pesar de sus desastres los alemanes ofrecen violenta resistencia de algunos puntos. Holanda muestra algo de impaciencia por la actividad de la marina francesa, que está estorbando su comercio y dañando su tráfico. Como resultado de las victorias de los belgas, la guarnición alemana en Bruselas ha sido cortada, no puede escaparse y tiene que rendirse incondicionalmente. Las derrotas de los alemanes en Francia, las atribuyen a los Jefes del ejército que lanzaron a sus tropas con toda rapidez y que cuando llegaron a París los caballos y soldados estaban extenuados y medio muertos de hambre, siéndoles imposible enfrentarse a las fuerzas, no habiendo ganado ninguna batalla decisiva y encontrándose los aliados intactos, resueltos y reforzadícimos al querer pasar sobre sus líneas, verán el error del Estado Mayor y su llegada al punto culminante coincidió con su derrota; quiso repetir lo del 70 y fracasó.

Londres, 14.—El corresponsal del *Daily Mail* en Amberes telegrafía que la toma de Aerchol ha encolerizado a los alemanes, que estáu trayendo refuerzos para recuperarla, quemando todo en el camino. La batalla continúa de frente en Aerchol, Lovaina, Vilvorde y Athomberk. Los alemanes izaron bandera blanca y cuando 200 belgas se acercaron a tomarlos prisioneros hicieron fuego sobre ellos. Los soldados que llegaron esta mañana del distrito de Aerchol trajeron 15 criaturas salvadas de las casas en llamas.

París, 14.—En Fontaneibleau los dragones tiraron un aeroplano muriendo los dos aviadores.

Milán, 14.—El Cardenal Farly, Arzobispo ne Nueva York, cayó repentinamente enfermo al momento de embarcarse en Nápoles para América, desistiendo de la idea de una pronta vuelta.

El «Daily Telegraph» dice: «El monstruoso mito de la máquina de guerra alemana era invencible, murió donde nació, en los campos de batalla de Francia». El «Daily News»: el Kaiser se encuentra entre el martillo y el yunque y aunque tarde el resultado es seguro. El «Daily Express»: «Los filósofos alemanes se equivocaron desconociendo a Dios; el militarismo alemán se equivocó desconociendo al hombre».

Londres, 14.—El Corresponsal del Times en Dijon dice que los ejércitos alemanes evacuaron la región de Nancy, que durante diez días resistió espléndidamente y rechazó victoriosamente el Kaiser el 7 de setiembre, Luneville fué recuperado el 10. Los alemanes perdieron 20 mil hombres en Nancy y 11,000 en Lunneville. El Bombardeo de Nancy por los alemanes en la noche del 9 de setiembre causó algo de daño pero sin pérdidas de vidas, fué seguido por la retirada del ejército alemán. El distrito de Belfort está libre de invasores. Los franceses lo ocupan actualmente. El ejército francés está en posisión de Thenn y los alrededores de Altich. Telegrama de Folkestone dice que pasajeros procedentes de Flushing anuncian que el ejército Anglo Belga recuperó Bruselas, previa evacuación de los alemanes.

Londres, 14.—Los diarios de la tarde en Ganto dicen que el ejército alemán está cortado en Courtemberg por el ejército belga reforzado por las tropas rusas. El Corresponsal dice: donde están y cuantos son, sería una indiscresión decirlo, además es posible que los rusos no sean los únicos cooperadores de los belgas.

Bruselas, 14. — Es probable que la derrota de los alemanes termine en un decastre a causa del aislamiento de grandes fuerzas en el bosque de Argonna y al Sur de Verdum, según dice Pillerand quien añade, parece que el enemigo busca el camino de su casa a través de Mezieres, no siendo probable que pueda establecer un buen puesto de resistencia dentro del territorio francés.

Londres, 14.—De París dicen oficialmente y textualmente, en nuestra izquierda el enemigo había preparado al Norte del Aisne entre Compiegne y Soisson una línea de defensa que se vió obligado a abandonar algunos destacamentos que se quedaron en Amiens, se retiraron a Peronne y a San Quintín, en en el centro también los alemanes se posesionaron de un punto en la región detrás de Rheims, pero no pudieron mantenerse y se retiraron con rumbo al Norte, más allá del bosque de Belncue y Griancourt en la derecha, la retirada alemana es general. Desde Nancy y los Vosgos ayer en la noche el territorio francés en este lado está completamente despejado.

Petrograd, 14.—El Ministerio de la Guerra afirma que el ejército Austriaco está completamente aplastado, que aún el centro continua resistiendo, pero que con las tropas de refresco que se enviaron a Rudowac podrá dominarse y seguir el avance a Salesia, que es la ruta más directa a Berlín; que probablemente después que se tome Cracovia se enviará a Brassilff un gran ejército para atacar a Viena. La retirada al Este de Prusia fué un movimiento estratégico para atraer los alemanes en una trampa, impidiéndoles auxiliar a Breslia y Posen.

Burdeos, 14.—En la batalla del Marne tomaron parte dos millones de hombres. Los ejércitos del Kromprinz totalizaban 74,000; calcúlase que los aliados 400,000 hombres más que los alemanes. Noticias de Petrograd anuncian que el número de prisioneros austriacos asciende hasta ahora a 280,000.

París, 14.—Las últimas noticias dicen que continúan rapidísimas las retiradas de von Kluck y von Bu'los; no se revelan sus posiciones, es evidente que los alemanes no intentan hacer resistencia en la línea de Rheins, a Soisons se cree que no retendrán sus retiradas sino hasta llegar a Bélgica, ya han recorrido las dos terceras partes de la distancia. En las provincias de las fronteras las grandes lluvias impedirán el arraste de sus morteros de 420 milímitros que requieren 40 caballos cada uno. El centro compuesto por los ejércitos de von Housen y el Duque de Wurtemburgo parece dirigirse a Ethel y Nezieres, auque parte ha quedado en el bosque de Argona; se dice que el Kromprinz de Baviera y von Heringen fueron repelidos más allá de la frontera. Los técnicos aseguran que en esta situación, les es imposible a los alemanes la concentración en Francia. La situación se considera excelente. El Gobierno se ocupa con grandes esfuerzos en revivir la industria y el comercio.

Londres, 14.—El Corresponsal del «Times» en París, dice: Gallieni dispone de medio millón de tropas de refresco y se cree que se unirá a la persecución del enemigo, el que encontrará en su retirada dificultades tan grandes que es probable se le aniquile antes de llegar a las fronteras.

Para abandonar la ruta natural del valle de Oise intentando retirarse más hacia el Este hacia la región arida y difícil Champaña, donde los caminos son malos y las provisiones son escasas, encontrándose más allá el bosque de los alemanes y al Oeste el bosque de Argona, que constituyen una gran barrera y más allá aún está el Mosa, cuyos puentes se destruirán en caso que realmente hayan abandonado e' valle del Oise, asi es que sus comunicaciones se reducen a la línea de Civet, Namur, Lieja y otras a Mazieres, Montmedi y Luxemburgo. La siguiente línea al Sur está dominada por los cañones de Venus.

Londres, 14.—La oficina de la prensa publica el siguiente boletín: Ayer en todo el día disputó con resistencia el paso del Aisne de nuestras tropas pero a pesar de la dificultad de forzar el paso del río ante la gran oposición, la mayor parte de las cruzadas se habían asegurado antes del anochecer. Nuestra derecha y la izquierda francesa tuvieron que afrontar igual tarea, pero ambas triunfaron completamente tomando al enemigo muchísimos prisioneros. Se dice que el Promprinz trasladó su cuar' tel general desde San Menchould a Montfauoon».

Londres, 14. — Asquith anunció en la Cámara de los Comunes que esta semana inscribirán en el Statute Book los Bills de la autonomía de Irlanda y de separación de la iglesia y del Estado en Yale, y añadió que mañana introduciría un bill que restablezca que estas leyes no se pueden poner en vigor durante un año.

París, 14. — La Agencia Havas dice de Petrograd que los alemanes envían refuerzos a Memel. Otro despacho del mismo lugar dice que los rusos están al frente de Koenisberg, y que el Consejo Imperial examina las leyes para la administración de los territorios conquistados.

Viena, 14.—Más de cuatro mil individuos sin empleo recorren las callas pidiendo la paz.

Londres, 14.—El Corresponsal de «Evening News» en Amberes, dice: el Comandante alemán de Aerchot que se trajo prisionero aquí, dice que los alemanes están convencidos de que los fuertes son inútiles ante los cañones de siete pulgadas de los cuales ellos tienen cincuenta; que su alcance es de seis millas y que pueden dispararse solamente veinte veces. Confesando que a los alemanes les falta hombres para sitiar Amberes, dice que con los cañones de sitio podrán tomar dos fuertes que les darían acceso a la ciudad pero el bombardeo sería destructor y que por eso no se ha llevado a cabo, pues Amberes es demasiado valioso para Alemania.

París, 14.—El domingo se hizo una gran peregrinación al campo de batalla del Marne. Los trenes suburbanos iban atestados de curiosos. La mayor patre trajeron recuerdos. De las 8 hasta media noche del domingo estuvieron entrando muchos trenes en la estación del Norte, trayendo a muchísimos suavos, turcos e infantes heridos cerca de Meaux. Los recuerdos traídos por los que visitaron el campo de batalla del Marne fueron fragmentos de granadas, cartuchos, armas, penachos, equipos. Hay gran entusiasmo. Declaran que la vista del campo de batalla es una cosa horrible, que todavía hay un sin números de cadáveres de ambas partes sumamente destrozados y que en los caminos y los senderos se encuentran alemanes extraviados; que se continúa trayéndolos a Meaux; que un soldado inglés trajo cinco que parecían muy satisfechos.

New York, 14.—Circula en Wall Street el rumor que parece proceder de círculos responsables de que se están haciendo esfuerzos para lanzar un empréstito para Alemania; se mencionan los nombres de los emisarios del Kaiser. Los banqueros están dispuestos a lanzarlo.

Burdeos, 14.—El diario oficial publica la ordenanza del Ministro de Marina de que los barcos mercantes al entrar en Francia deben declarar a las autoridades militares su nacionalidad, la clase de barco, los pasajeros y la tripulación. Los barcos que no hagan esta declaración se les considerará como si trajesen intenciones hostiles.

Londres, 14.—Discutiendo el Teniente Coronel Seatcol Polloik un artículo en el «Herald» el próximo movimiento de los alemanes en Francia dice que no es probable que todo el grueso del gran ejército alemán en Francia trate voluntariamente de estrujarse al través del estrecho desfiladero entre Verdum y los Ardenes, que les queda otro camino: la izquierda del ejército francés se espera que llegará a Mezieres antes que el enemigo, quedándole así el ferrocarril a Namur. Joffre ha concluído ya la ocupasión de Pont a Moisson, e indudablemente tomará otras medidas para cerrar las salidas a la retirada sobre el Mosa al Sur de Metz y no hay duda que las tropas derrotadas en la región de Nancy se muevan en una area crítica cerca de Metz para unirse con sus camaradas entre Verdum y aquella plaza, por el gran ejército derrotado que se agrupa en una situación muy desesperada. Las provisiones y petrechos, caso de conseguirlos, se hace difícil distribuirlos. Todo bien considerado, salvo un poderoso esfuerzo, que no es probable que puedan hacer pasar al ejército alemán ahora en el nordeste de Francia al través del desfiladero entre Verdum y Montemedy a apenas algunos restos parece posible que se escapen, además de las muchedumbres de fugitivos dispersos en los Ardenes.

El Corresponsal del «Herald» en París, dice: acabo de regresar del gran campo de batalla del Marne, donde las escenas de horror y desolación son demasiado terribles para contemplarse. Las trincheras están llenas de cadáveres, los rifles de cámara alemanes están llenos de cartuchos; a muchos no se les ve las heridas, parecen haber sido muertos por la coneción de los cañones franceses.

El hecho es que los alemanes muertos en trincheras muestran lo desesperado de las cargas de los franceses; tuvieron enormes pérdidas, los prusiasianos, cuya guardia imperial casi fué aniquilida; en su precipitada huída los alemancs dejaron vagones llenos de valiosos comestibles. Los caballos muertos se cuentan por millares en toda la larga fila de la retirada, Dos mil obreros de París están ocupados en enterrar los muertos alemanes; llevan dos días de trabajo y muchos están abrumados, incapacitados de continuar el trabajo; pasan los convoyes de prisioneros alemanes abatidos, hambrientos y heridos, se les envía a varios lugares de Francia. Todos hablan de los sentimientos humanitarios de las tropas inglesas y se muestran furiosos contra el Kaiser y oficiales. Muchos de los prisioneros fueron tirados por la espada por sus mismos oficiales.

Nota de Administración

Suplico a todos los Corresponsales, Agentes y favorecedores de EL NOTICIERO dirigirme la correspondencia, fondos, ect. al apartado 805.

Por teléfono, llamar al número 79, mi oficina, frente al Banco de Costa Rica o al 426 mi casa de habitación.

Todos los recibos en lo sucesivo solo serán válidos con mi firma.

JUAN RAFAEL ACUÑA G.
Director y Administrador.

Llantas de goma para carruajes

De 1¼ pulgada de grueso—De 1½ de grueso—De 2 pulgadas de grueso.

Ofrece a los precios más bajos de la plaza **AGUSTIN ATMELLA.**

Alt. 8—25.

Los horrores de la guerra

Nosotros aquí sólo leemos lo q' los cables ingleses quieren contarnos y no nos explicamos como un país tan civilizado como Alemania haya sido capaz de arrasar Lovaina, una de las más preciosas ciudades belgas.

La explicación nos la da la prensa alemana, que por su parte va diciendo al mundo las razones que tienen para proceder y cuales son sus quejas por las atrocidades que contra ellos se cometen.

Individuos particulares tiraron con ametralladoras desde las emboscadas.—Cortaron la garganta a oficiales, dice un testigo presencial.

Wáshington, 13.—La Embajada alemana de ésta recibió hoy del Ministerio de Relaciones Exteriores de Berlín, por aerograma el cable siguiente:

Un repórter de un periódico de Rotterdam fué testigo presencial del pérfiido ataque de la población de Lovaina sobre tropas alemanas.

Individuos particulares han tirado con ametralladoras de una emboscada y mataron así un oficial del Estado Mayor General, el cual fué encontrado con la garganta cortada. En Longwy se encontraron máquinas para fabricar proyectiles *Dum-Dum*.

Visite Ud. el moderno taller de limpiar y aplanchar ropa de don Carlos Jiménez

La recepción del 15 de setiembre en la Casa Presidencial

Con motivo de la fiesta de nuestra Independencia Nacional, el señor Presidente de la República recibió antier en la Casa Presidencial la visita de las Legaciones extranjeras, cónsules y amigos. El Cuerpo diplomático concurrió expresamente a presentar sus saludos al señor González, los Magistrados de la Corte de Justicia Centroamericana, el Cuerpo Consular acreditado en Costa Rica, la oficialidad de los cuarteles y numerosos amigos particulares.

La recepción revistió un inusitado carácter de alegría, y fué expresivamente cordial por la satisfacción que a todos, costarricenses y extranjeros, ha causado la noticia del arreglo de nuestra vieja cuestión de límtees con Panamá.

Cables de media noche

Londres, 15.—La lucha en la línea del centro francés ha sido horrorosísima, ninguno de los dos lados cede sino al terrible empuje. Los duelos prolongadísimos entre la artillería han cubierto el campo de despojos. Las posiciones atacadas por la infantería han sido ganadas a la punta de la bayoneta. Telegrama de Wassey fechado en el Este de París, dice: un prominente oficial francés me dijo que la retirada de los alemanes tiene que convertirse en verdadera derrota.

Atenas, 15.—La noticia de la victoria del Marne ha causado aquí gran entusiasmo y se hacen grandes demostraciones.

Londres, 15.—El corresponsal del *Morning Post* en Petrograd dice que el ejército austriaco derrotado se retira sobre Praisnyal. En él figuran dos cuerpos alemanes que están perdidos para alemania. El corresponsal del *Dasly Chronicle* en Chartres dice esta es la retirada más terrible después de paz. Ha sido la más reñida lucha de la campaña. Las bajas del enemigo exceden a las de los franceses. El total de heridos y prisioneros alemanes llega a cifras enormes, las de los franceses son también enormes. La carnicería no tiene fin ya. Más allá de lo que puede concebir la imaginación a cada instante del día he estado viendo pasar heridos tanto del enemigo como de los nuestros. La victoria ha sido de los franceses, pero la han pagado terriblemente cara.

Londres, 15. — «El Daily Telegraph» publica un despacho de Edimburgo que dice que el submarino que destruyó «Pathfinder» fué hundido instantáneamente, siete barcos de la flota inglesa buscaron el submarino y apenas sus torrecillas surgieron del agua cuando siete cañones le dispararon simultáneamente pegándoles todos y hundiéndole. Desde que comenzó la retirada de los alemanes más de siete mil heridos pasan diariamente por Orleans; París es un gran Hospital; en el centro y Sur de Francia; en casi todas las ciudades y aldeas, hay organizaciones de la Cruz Roja. Los hospitales temporales están atestadísimos de hombres mancos y cojos. La Central News dice de Dieppe: llega la noticia a Dieppe que la extrema izquierda de los aliados después de hacer un movimiento envolvente y uniéndose con la fuerza del distrito de la Bolofia, obligó a von Kluk a rendirse.

París, 15.—Se anuncia oficialmente que el ejército de Kromprinz fué repelido al intentar romper entre Verdum y Roul. También se dice oficialmente que en la izquierda todo el día de ayer los alemanes ofrecieron resistencia al Norte del Aisne en la línea marcada por el bosque Eaugley Granon. doce millas al Sureste de Laon.

Londres, 25.—La Legación servia anuncia que hay actualmente en Hungría un ejército acrvio de 150 000 hombres que está llevando a cabo movimientos ofensivos. Los aliados ocuparon Reimes, el enemigo ocupa todavía una posición fuerte al Norte de Aisne, la lucha continúa en toda la línea. El ejército del Kromprinz fué repelido pero ocupa aun la línea de Verendes, Consevoye y Ornes. En el centro se localizó la línea de resistencia alemana al Norte de Reins y Chalóns con el objeto de llegar a Viena las fuerzas enemigas que estaban en la parte meridional en la región de Argoaa y el Mosa. Su frente se extendía anoche desde Varennes a Consevoy. En la derecha los alemanes se repliegan sobre Lein en Francia y sobre Mesa del Meychateaunalina en los Vosgos y Alsacia; la situación no ha cambiado en Bélgica, el ejército continúa operando alrededor de Amberes causando grandes bajas al enemigo. La Oficina de la Prensa dice: capturamos 600 prisioneros y 12 cañones en Reins; de Paris dicen que un general alemán capturado llevaba en su bolsillo el nombramienta de Gobernador de París, firmado por el Kaiser.

Burdeos, 15.—Un general alemán que comandaba una división de artillería en el centro, intentó suicidarse al recibir la orden de retirada, más tarde cayó prisionero.

París, 15.—Se está librando una batalla cruentísima sobre el Aisne, donde los alemanes cavaron apresuradamente trincheras y construyeron defensas de tierra resistiendo las cargas de los franceses e ingleses mediante el terrible fuego de sus gruesos cañones, de sus ametralladoras y descargas de la infantería al Norte de Reins; montaron grandes cañones arrasando los caminos donde avanzán los franceses a una distancia de 5 millas; sinembargo hasta ahora les hemos capturado más de 200 grandes cañones que llegaron aquí y 21 trenes de pertrechos abandonados.

Londres, 15.—Ocho mil oranguistas se incorporaron al ejército de Kitchener.

Nota de duelo

Ayer dejó de existir en esta ciudad el distinguido caballero don Ricardo Esquivel Sáenz.

Las honras fúnebres se verificaron en la iglesia de la Merced.

A las 10 a. m. salió el cortejo rumbo al Cementerio.

Numerosos amigos acompañaron los restos del señor Esquivel y enviaron para el féretro lujosas ofrendas florales.

Por tan sensible suceso enviamos nuestro sentido pésame a la señora esposa e hijos del extinto, haciéndolo extensivo a sus demás deudos.

La gran velada del 15

La velada del 15 en el Nacional resultó un gran acontecimiento. El exceso de material cablegráfico nos obliga a dejar para el número próximo la crónica de esa fiesta del patriotismo y del arte.

IMPRENTA Y LIBRERIA ALSINA

Este documento es propiedad de la Biblioteca Nacional "Miguel Obregón Lizano" del Sistema Nacional de Bibliotecas del Ministerio de Cultura y Juventud, Costa Rica.